



Jaarverslag
2008

Stichting

NOVUM



Stichting

NOVUM

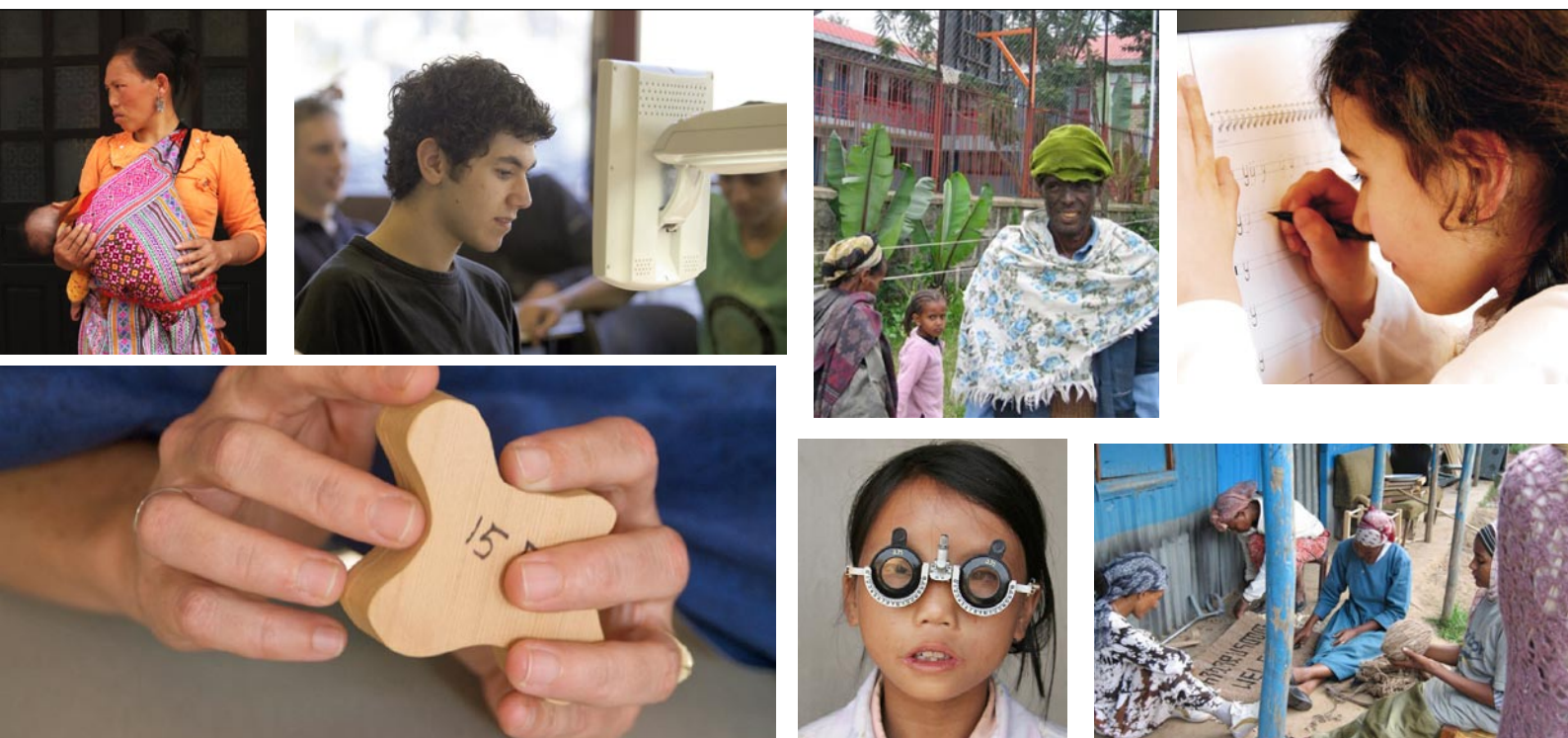

Stichting Novum, statutair gevestigd te Amsterdam, is opgericht op 18 april 1984. Het doel van de stichting is het bevorderen van de activiteiten gericht op het welzijn van de slechtziende en blinde, meervoudig gehandicapte slechtziende en blinde, dan wel anderszins gehandicapte mensen in Nederland en daarbuiten.

Samenstelling van het bestuur d.d. 31 december 2008

De heer drs. B. Wapstra, Laren	voorzitter
Mevrouw drs. W.J.J.M. van Eupen, De Bilt	secretaris
De heer mr. A.K.F.M. Bronzwaer, Nijmegen	penningmeester
Mevrouw drs. P.M.E. van Dam, Hoorn	lid
Mevrouw mr. A.W. Hoogteijling CPL, Heemskerk	lid

INHOUDSOPGAVE

Voorwoord	4
De doelstelling van Stichting Novum	5
De relatie tussen Stichting Novum en Visio	5
Bestuursverslag	5
Giftenbeleid en resultaten	6
Beleggingsbeleid en resultaten	8
Financieel jaarverslag	10
Bestuur van Stichting Novum	10
Bestuurlijke ondersteuning	12
Jaarrekening 2008	13
Balans	14
Staat van baten en lasten	16
Kasstroomoverzicht	17
Waarderingsgrondslagen	18
Toelichting op de balans	19
Actief	19
Passief	21
Toelichting op de staat van baten en lasten	25
Baten	25
Lasten	26
Overige gegevens	30
Goedkeuring bestuur	30
Accountantsverklaring	30
Bijlagen	31
Overzicht materiële activa	32
Portefeuille beleggingen	34

VOORWOORD

In dit jaarverslag kijken we terug op de activiteiten van Stichting Novum en de projecten die zij financieel ondersteunde in 2008. Sinds haar oprichting ondersteunt Stichting Novum bijzondere projecten die ten goede komen aan slechtziende en blinde mensen in binnen- en buitenland.

Bij het beoordelen van de ondersteuningsaanvragen voor projecten en activiteiten in Nederland is een belangrijk criterium dat het project bijdraagt aan vernieuwingen in de revalidatie, het onderwijs of de zorg, of daarop een aanvulling vormt. Voor de internationale projecten voert Stichting Novum een beleid dat gericht is op samenwerking en kennisuitwisseling.

De financiering van zorginstellingen voor mensen met een zintuiglijke beperking in Nederland zal de komende jaren steeds meer onder druk komen te staan. Stichting Novum wil daarom het belang benadrukken van de charitatieve sector. Deze kan onderzoek, vernieuwingen en bijzondere activiteiten ondersteunen die niet voor overheidssubsidie in aanmerking komen, maar wel van belang zijn voor deze kwetsbare doelgroep. Om een paar voorbeelden te noemen:

- Vroegtijdige onderkenning van cerebrale visuele problematiek (CVI) bij prematuur geboren kinderen kan zorgen dat men tijdig kan beginnen met een revalidatietraject. Vaak worden eventuele afwijkingen nog te laat of helemaal niet gesignaleerd.
- Onderzoek naar voelstrategieën kan slechtziende en blinde kinderen ondersteunen bij het ontwikkelen van hun tastgevoel en ouders leren hoe zij hun kind daarbij kunnen stimuleren.

In dit jaarverslag legt het bestuur verantwoording af over 2008. U vindt hier ook een toelichting op de criteria voor het toekennen van projectsubsidies en onze werkwijze. Tevens is een overzicht opgenomen van het aantal toegekende en afgewezen subsidieaanvragen.

Zoals een vermogensfonds past, is er ook een passage gewijd aan het beleggingsbeleid en de op het vermogen behaalde rendementen in 2008. In het financiële deel van het jaarverslag is de jaarrekening opgenomen, voorzien van een goedkeurende verklaring van de accountant.

Wij willen onze waardering uitspreken voor alle nieuwe ideeën, initiatieven en de inzet van de mensen die dagelijks met de doelgroep werken. Dankzij hun inspanningen en gedrevenheid worden steeds weer nieuwe stappen gezet in de kennisontwikkeling en vernieuwing op het gebied van onderwijs, zorg en revalidatie.

Wij kijken voor komend jaar alweer uit naar de nieuwe initiatieven en projecten.

Namens het bestuur van Stichting Novum,
Berend Wapstra
Huizen, 26 mei 2009

DE DOELSTELLING VAN STICHTING NOVUM

Het doel van de stichting is het zonder winstoogmerk bevorderen van activiteiten, gericht op het welzijn van slechtziende en blinde, en meervoudig gehandicapte slechtziende en blinde, dan wel anderszins gehandicapte mensen in Nederland en daarbuiten.

DE RELATIE TUSSEN STICHTING NOVUM EN VISIO

Tussen Stichting Novum en Koninklijke Visio bestaat een nauwe samenwerkingsrelatie, gebaseerd op hun historische banden. Koninklijke Visio heeft veel kennis en contacten – zowel landelijk als internationaal – op het gebied van de ondersteuning, begeleiding en opleiding van mensen met een visuele beperking.

Als partner van Stichting Novum biedt Koninklijke Visio ondersteuning aan mensen met een visuele beperking. Dat gebeurt waar nodig levenslang en in de breedte op alle terreinen: wonen, werken, leren en leven. Om dit zo goed mogelijk te kunnen doen, werkt Koninklijke Visio voortdurend aan de ontwikkeling van kennis en de vernieuwing van onderwijs, zorg en revalidatie. Dit gebeurt vaak in samenwerking met collega-instellingen, universiteiten en regionale en landelijke platforms die zich inzetten voor de doelgroep.

Stichting Novum ondersteunt projecten aangedragen door Koninklijke Visio financieel, mits deze voldoen aan de gestelde criteria.

BESTUURSVERSLAG

Het bestuur kwam in 2008 zesmaal in vergadering bijeen. Twee keer betrof het een extra bestuurvergadering over de ontwikkeling van het terrein aan de Amersfoortsestraatweg te Huizen. De vergaderingen werden voorbereid door de voorzitter van het bestuur en de ambtelijk secretaris.

Aan bijna alle vergaderingen nam ook de heer drs. M. de Bruine deel; hij is voorzitter Raad van Bestuur van Visio en adviseur van Stichting Novum. Ook de heer drs. Th. Vernooij RA (Manager Financiën en Beheer van Visio) – verantwoordelijk voor het opstellen van de begroting en de financiële rapportages van Stichting Novum – en mevrouw drs. S.L. Fijn van Draat (ambtelijk secretaris van Stichting Novum) waren aanwezig. Mevrouw Fijn van Draat maakte de bestuursverslagen. De bestuursleden hadden ook zitting in verschillende commissies:

- De financiële commissie kwam eenmaal per kwartaal bij elkaar. Op de agenda stonden de financiële kwartaalrapportages. Deze commissie bewaakte ook de financiële positie van de stichting en adviseerde het bestuur over alle aan financiën gerelateerde onderwerpen. De financiële commissie bracht eens per kwartaal schriftelijk verslag uit aan het bestuur.
- De beleggingscommissie onderhield de contacten met de externe vermogensbeheerder en nam – binnen de door het bestuur aangegeven kaders – beslissingen over de samenstelling van de beleggingsportefeuille en gaf opdrachten aan de vermogensbeheerder. De beleggingscommissie kwam in 2008 vier keer bijeen. Ook de beleggingscommissie bracht eens per kwartaal schriftelijk verslag uit aan het bestuur.

- De giftencommissie kwam in 2008 tweemaal bijeen en adviseerde het bestuur over de aanvragen van de giften. De giftencommissie heeft in 2008 tweemaal schriftelijk verslag uitgebracht aan het bestuur.
- De juridische commissie was in 2008 een slapende commissie en is niet bijeengekomen.

In de bestuursvergadering van mei 2008 zijn na de goedkeuring van de accountant de jaarrekening en het jaarverslag 2007 vastgesteld. In de bestuursvergadering van oktober 2008 zijn de beleidsplannen voor 2009 goedgekeurd en de uitgangspunten van de begroting vastgesteld. In december 2008 is de begroting voor 2009 goedgekeurd en zijn de projectaanvragen na een advies van de giftencommissie door het bestuur beoordeeld.

In elke vergadering is aandacht geweest voor de managementrapportages die ieder kwartaal worden opgesteld.

Het bestuur onderschrijft de uitgangspunten van goed bestuur en toezicht. In 2008 is daarom het beleggingsreglement geactualiseerd en is extra aandacht besteed aan de interne processen van besluitvorming, uitvoering en controle. Dit heeft onder andere geleid tot een verdere uitwerking van de procuratieprocedures voor de inkoop en de bestuursondersteuning. De mandaten van de verschillende commissies zijn bevestigd en schriftelijk vastgelegd. Voorts is de secretariële, administratieve en ambtelijke ondersteuning die Koninklijke Visio verleent vastgelegd in overeenkomsten van opdracht- en dienstverleningsovereenkomsten.

De ontwikkeling en het beheer van het terrein aan de Amersfoortsestraatweg vereiste zoveel bestuurlijke aandacht dat er twee extra bestuursvergade-

ringen zijn ingelast. Daar de materie complex was, heeft het bestuur ondersteuning gevraagd van externe adviseurs. Zie daarvoor ook de financiële rapportage.

Tot slot heeft het bestuur in 2008 zijn eigen functioneren, de bestuurssamenstelling en het rooster van aftreden besproken. Er is voorgesteld om de statuten van Stichting Novum en de samenwerkingsovereenkomst met Koninklijke Visio te actualiseren. En er is een begin gemaakt met het samenvoegen van de afspraken, regels en codes binnen de stichting tot één huishoudelijk reglement.

Het bestuur van Stichting Novum wil in de komende jaren in lijn met de maatschappelijke ontwikkelingen de stichting verder professionaliseren en er daarnaast voor blijven zorgen dat de aanvragers van projecten die wezenlijk bijdragen aan het welzijn van de doelgroep ook in de toekomst kunnen blijven rekenen op de steun van Stichting Novum.

GIFTENBELEID EN RESULTATEN

Stichting Novum stelt jaarlijks een bedrag ter hoogte van 4% van het genormaliseerde vermogen ter beschikking voor het subsidiëren van projecten.

CRITERIA

Alle projecten die Stichting Novum ondersteunt, moeten bijdragen aan de versterking van de positie van de doelgroep. Bovendien moet de balans tussen inspanning, input, inzet van middelen en (verwachte) uitkomsten en opbrengsten gunstig zijn.

In Nederland ondersteunt Stichting Novum projecten die niet voor reguliere overheidsfinanciering in aanmerking komen. Dat zijn bijvoorbeeld nieuwe en/of aanvullende vormen van dienstverlening, methodieken en (toegepast) wetenschappelijk onderzoek.

De internationale projecten dienen aan te sluiten op lokale ontwikkelingen en moeten leiden tot een versterking van bestaande structuren en initiatieven. De internationale projecten richten zich op duurzame capaciteitsversterking. Dat wil zeggen dat ze aanvullend moeten zijn en nooit lokale initiatieven mogen verdringen. Bovendien moeten ze onderscheidend en eindig zijn.

Tussen Stichting Novum en Koninklijke Visio bestaat een nauwe samenwerkingsrelatie. Koninklijke Visio fungeert voor Stichting Novum als uitvoeringsorganisatie. Dit betekent dat Stichting Novum voornamelijk projecten ondersteunt die Koninklijke Visio aandraagt, mits deze voldoen aan de gestelde criteria. Alle projectaanvragen die niet van Koninklijke Visio afkomstig zijn, worden met Koninklijke Visio besproken.

Zo ondersteunt Stichting Novum financieel wetenschappelijk onderzoek dat vaak door Visio-medewerkers is geïnitieerd en in samenwerking met verschillende universiteiten wordt uitgevoerd. Zij ondersteunt projecten die een aanvulling vormen op de dienstverlening van Koninklijke Visio en (nog) niet in aanmerking komen voor reguliere financiering. Stichting Novum ondersteunt internationale projecten, vaak gecoördineerd door Visio International en bijzondere evenementen van Koninklijke Visio, zoals de viering van het tweehonderdjarig bestaan mits deze resulteren in een versterking van de positie van de doelgroep. Stichting Novum ondersteunt geen projecten die al (bijna) gerealiseerd zijn, aanvragen die voortvloeien uit het wegvallen van overheids-subsidiëring of aanvragen van individuen.

AANVRAAGPROCEDURE EN WERKWIJZE

Het bestuur van Stichting Novum hecht eraan dat de gelden die de stichting aan projecten toekent zo efficiënt en effectief mogelijk worden besteed. Daarom moet de aanvrager op het aanvraag-formulier helder formuleren wat het project inhoudt, wat hij/zij denkt met het project te bereiken en hoe het project bijdraagt aan de verbetering van de positie van de doelgroep. Behalve het aanvraagformulier dient de aanvrager een gedetailleerde project-beschrijving en begroting mee te sturen. Stichting Novum gaat na bij welke instanties de aanvraag nog meer is ingediend. Het aanvraagformulier zelf is voorzien van een toelichting met uitleg over de aanvraagprocedure.

Jaarlijks – in december – beoordeelt het bestuur de aanvragen, mits voorzien van een advies van de giftencommissie.

De aanvrager moet ten minste eenmaal per jaar rapporteren over de projectresultaten. De resultaten van de ondersteunde projecten zijn terug te vinden in het jaarbericht.

OVERZICHT ONDERSTEUNDE PROJECTEN 2008

In 2008 was volgens de begroting een bedrag van 1,5 miljoen beschikbaar voor de doelstellingen. Uiteindelijk is 2,1 miljoen besteed aan de doelstellingen. De bestedingen zijn hoger dan de begroting aangezien de jaarrekening 2008 dit jaar voor de eerste keer is opgesteld overeenkomstig de aangepaste richtlijn 650 van de Raad van de Jaarverslaggeving.

Ook uitgaven die in het volgend boekjaar vallen dienen voortaan op het moment van goedkeuring in de resultatenrekening opgenomen te worden.

Overzicht van de verdeling van de projecten

	in 2008*		in 2007	
Nederlandse projecten				
Onderzoek en innovatie	€ 743.553	30%	€ 187.316	5%
Structureel flankerend beleid	€ 503.128	21%	€ 317.410	9%
Incidentele projecten	€ 360.954	15%	€ 2.574.723	76%
Internationale projecten				
Projecten Visio International	€ 806.621	33%	€ 302.484	9%
Overige projecten				
	€ 25.000	1%	€ 25.000	1%
Totaal	€ 2.439.256		€ 3.406.933	

* In 2008 zijn de projecten vanuit de begroting 2008 en de in 2008 toegezegde projecten voor 2009 opgenomen.

OVERZICHT DONATIEVERZOEKEN 2009

In 2008 ontving Stichting Novum voor het begrotingsjaar 2009 achttien aanvragen. Elf daarvan zijn goedgekeurd, vier zijn afgewezen en voor drie aanvragen is nog aanvullende informatie opgevraagd. Zes van de goedgekeurde projecten waren Nederlandse projecten en vijf betroffen internationale projecten.

Overzicht van de (lopende) aanvragen, toekenningen, afwijzingen

	2009	2008
Aanvragen	18	21
Toekenningen	11	16
Afwijzingen	4	5
Nog in behandeling	3	

BELEGGINGSBELEID EN RESULTATEN

De turbulentie op de financiële markten heeft iedereen geraakt. Stichting Novum sluit haar boekjaar af met een negatief beleggingsresultaat. De stichting heeft echter besloten dat deze negatieve resultaten niet van invloed mogen zijn op het al dan niet honoreren van projectaanvragen.

Stichting Novum voert al jaren een beleggingsbeleid dat gericht is op het veiligstellen van de financiële ondersteuning voor projecten en niet op het behalen van een maximaal rendement. Zo kan de doelgroep blijven rekenen op financiële ondersteuning, los van de fluctuaties op de kapitaalmarkt.

De beleggingscommissie beslist over de beleggingen binnen de door het bestuur geformuleerde kaders. De commissie legt verantwoording af aan het bestuur. Bij haar werkzaamheden krijgt de commis-

sie ondersteuning van de in Amsterdam gevestigde vermogensbeheerder Optimix. Die adviseert de beleggingscommissie en voert de door de beleggingscommissie gegeven opdrachten uit.

DE BELEGGINGEN

De beleggingen zijn verdeeld over twee portefeuilles:

- de rendementsportefeuille, waarmee rendement behaald moet worden om toekomstige uitgaven veilig te kunnen stellen;
- de zekerheidsportefeuille waarin middelen zijn afgezonderd om in de komende tien jaar uitgaven te kunnen doen.

De zekerheidsportefeuille bevat liquiditeiten en vastrentende waarde.

De totale effectenportefeuille was ultimo 2008 als volgt samengesteld:

- 16% aandelen;
- 84% obligaties.

Het totale rendement over 2008 is – 8,4% (strategische benchmark – 14,9%). Het bestuur van Stichting Novum heeft een rendementseis van 6%. Bij een langetermijnrendement van 6% op de rendementsportefeuille kunnen de toekomstige uitgaven worden gegarandeerd en blijft het vermogen op peil, gecorrigeerd voor de verwachte inflatie.

Als de financiële markten zich over een langere periode niet herstellen, moet Stichting Novum haar beleid ten aanzien van giften waarschijnlijk bijstellen.

DUURZAAM BELEGGEN

Sinds een groot aantal jaren is het bestuur van Stichting Novum van mening dat de middelen die haar zijn toevertrouwd zo moeten worden belegd dat ze niet alleen een optimaal rendement opleveren, maar ook bijdragen aan een duurzame wereld.

Daarom heeft het bestuur van Stichting Novum besloten:

- beleggingen in ondernemingen die betrokken zijn bij activiteiten of gedragingen in de categorie uitsluitingscriteria (zie kader) uit de portefeuille te weren;
- in de sectoren waarop de 'best-in-class'-benadering (zie kader) van toepassing is, te kiezen voor bedrijven die zich op het gebied van de duurzaamheid positief onderscheiden;
- bij voorkeur te beleggen in ondernemingen met een open houding tegenover hun stakeholders, en die een progressief arbeidsvoorwaarden- en arbeidsomstandighedenbeleid en een vooruitstrevend milieubeleid voeren.

Uitsluitingscriteria:

Er wordt niet belegd in bedrijven die betrokken zijn bij:

- schendingen van de mensenrechten
- kinderarbeid
- schendingen van sociale wetten en codes
- discriminatie
- corruptie
- dierproeven voor niet-medische doeleinden
- wapens
- pornografie
- kansspelen
- alcohol (bedrijven betrokken bij productie en/of verkoop dienen bij voorkeur te worden vermeden)

'Best-in-class'-benadering

In de volgende sectoren wordt alleen belegd in bedrijven die goed scoren op het criterium duurzaamheid:

- olie en gas
- energie
- mijnbouw
- chemie
- farmacie
- luchtvaart
- auto-industrie
- transport

Het bestuur van Stichting Novum heeft het hiervoor genoemde beleid als volgt nader uitgewerkt. Vermogensbeheerder Optimix toetst voortaan of de in de portefeuille aanwezige aandelen voldoen aan het duurzaamheidscriterium. Daartoe maakt Optimix gebruik van de vrij toegankelijke 'Dow Jones Sustainability Index', die elk kwartaal wordt geactualiseerd. Optimix zal in ieder kwartaalverslag aangeven welke aandelen van de portefeuille deel uitmaken van de genoemde index. Daarnaast toetst Optimix de beleggingen aan twee duurzaamheidslijsten (SNS & Triodos) met de door hen 'goedgekeurde' aandelen.

BATEN UIT EIGEN FONDSWERVING IN HET AFGELOPEN JAAR

De baten uit eigen fondswerving bestaan uit legaten en giften. In het boekjaar 2008 werd € 201.000 verantwoord als baten. In 2008 is Stichting Novum overgegaan om het jaarverslag op te stellen conform richtlijn 650 van de Raad van de Jaarverslaggeving. Dit heeft een effect op de baten uit fondswerving gehad van € 140.000. Stichting Novum heeft de status Algemeen Nut Beogende Instelling.

FINANCIIEEL JAARVERSLAG

De jaarrekening 2008 is opgesteld overeenkomstig de aangepaste richtlijn 650 van de Raad van de Jaarverslaggeving. Dit is het eerste jaar dat deze nieuwe RJ 650 is toegepast en hierdoor is sprake van een stelselwijziging.

Deze stelselwijziging heeft een negatief effect op het resultaat en het vermogen (reserves en fondsen) van EUR 855.000, wat als volgt is onder te verdelen:

- meer inkomsten uit baten uit eigen fondswerving, € 140.000;
- meer besteed aan doelstellingen, € 995.000.

Daarnaast zijn de modellen voor de balans en de staat van baten en lasten aangepast.

Het resultaat voor het boekjaar 2008 is uitgekomen op € 5 miljoen negatief. Enerzijds wordt dit veroorzaakt door het verslechterde beursklimaat in 2008, wat resulteerde in negatieve baten van 2,1 miljoen. Anderzijds zijn de bestedingen aan doelstellingen hoger dan de begroting, vooral door de toepassing van RJ 650. In 2008 is 2,1 miljoen besteed aan de doelstellingen.

BESTUUR VAN STICHTING NOVUM

SAMENSTELLING VAN HET BESTUUR

In de statuten van Stichting Novum (Artikel 4, lid 1) is bepaald dat het bestuur bestaat uit vijf leden. Twee leden worden benoemd op voordracht van Koninklijke Visio. Het dagelijks bestuur van de stichting wordt gevormd door de voorzitter, de secretaris

en de penningmeester, door het bestuur uit zijn midden aan te wijzen. De personele samenstelling van het bestuur is in 2008 niet gewijzigd. Het bestuur streeft naar een zo evenwichtig mogelijke samenstelling en stelt daarom voorwaarden aan de deskundigheid van bestuursleden passend bij de doelstellingen en het beleid van Stichting Novum.

Per 31 december 2008 was het bestuur als volgt samengesteld:

- de heer drs. B. Wapstra, voorzitter;
- mevrouw drs. W.J.J.M. van Eupen, secretaris;
- de heer mr. A.K.F.M. Bronzwaer, penningmeester;
- mevrouw drs. P.M.E. van Dam;
- mevrouw mr. A.W. Hoogteijling CPL.

ROOSTER VAN AFTREDEN

Van drie bestuursleden (de dames Van Dam, Van Eupen en Hoogteijling) liep de eerste zittingstermijn af per 31 maart 2008. Unaniem heeft het bestuur besloten tot herbenoeming. Met het oog op de continuïteit zijn zij herbenoemd voor verschillende periodes:

- mr. A.W. Hoogteijling:
herbenoeming tot en met 31 maart 2011
- drs. W.J.J.M. van Eupen:
herbenoeming tot en met 31 maart 2012
- drs. P.M.E. van Dam:
herbenoeming tot en met 31 maart 2013

NEVENFUNCTIES

De heer mr. A.K.F.M. Bronzwaer

Hoofdfunctie: gepensioneerd

Nevenfuncties:

- penningmeester en lid van het dagelijks bestuur van de Nijmeegse Stichting voor Kamermuziek;
- lid van de Raad van Toezicht van het Vlaams Cultureel Kwartier te Nijmegen;
- bestuurslid van de Stichting Marianne van der Heijden/Bruno Borchert (kunstcollectie);

- adviseur van het Stedelijk Comité 4 & 5 mei (organisatie van de jaarlijkse dodenherdenking/bevrijdingsdagviering);
- bestuurslid van de plaatselijke afdeling van Het Vlaams/Nederlands Genootschap De Orde van den Prince.

Mevrouw drs. P.M.E. van Dam

Hoofdfunctie: lid van de Raad van Bestuur Arkin

Nevenfuncties:

- lid bestuur van de Stichting Verslavingsreclassering GGZ;
- lid van de Raad van Toezicht van de Stichting Eckmunde.

Mevrouw drs. W.J.J.M. van Eupen

Hoofdfunctie: RNTC – General Manager /Radio

Nederland Wereldomroep – Hoofd Strategie

Nevenfuncties:

- Platform International Education (PIE) – bestuurslid (voorzitter);
- MDF Training & Consultancy – lid van de Board of Advisors.

Mevrouw mr. A.W. Hoogteijling

Hoofdfunctie: Pensioenjurist (CPL)

Nevenfuncties:

- ingeschreven in het Register voor Bestuursleden van Pensioenfondsen;
- penningmeester van de Vereniging van Pensioenjuristen;
- lid van de bestuursraad beroepsorganisatie Banken en Verzekeringen;
- algemeen directeur Andrea W. Hoogteijling Advies & Beheer.

De heer drs. B. Wapstra

Hoofdfunctie: gepensioneerd

Nevenfuncties:

- bestuurslid van de stichting Vie d'Or;
- voorzitter van het bestuur van de stichting Stem van Afrika;
- lid van het bestuur van de stichting Lokaal Verhaal;
- penningmeester van het bestuur van Probusclub Amsterdam 2;
- lid van een aantal bestuurscommissies binnen de Protestantse Gemeente Laren-Eemnes;
- vennoot van de vof Berkouwer&Wapstra;
- bestuurslid van het bedrijfstakpensioenfonds voor Voetbaloefenmeesters;
- administrateur van het Wapstra-Hulshoff Fonds;
- bestuurslid van de stichting Nedwerk;
- secretaris van het bestuur van de stichting Steunfonds Christelijk Speciaal Onderwijs in 't Gooi.

SAMENSTELLING VAN DE COMMISSIES

De beleggingscommissie werd in 2008 gevormd door:

- de heer drs. B. Wapstra, voorzitter;
- de heer mr. A.K.F.M. Bronzwaer, penningmeester;
- mevrouw mr. A.W. Hoogteijling CPL, lid van het bestuur.

De giftencommissie werd in 2008 gevormd door:

- mevrouw drs. P.M.E. van Dam, lid van het bestuur;
- mevrouw drs. W.J.J.M. van Eupen, secretaris;
- de heer drs. M. de Bruine, voorzitter van de Raad van Bestuur van Visio en adviseur van Stichting Novum.

De financiële commissie werd in 2008 gevormd door:

- de heer drs. B. Wapstra, voorzitter;
- de heer mr. A.K.F.M. Bronzwaer, penningmeester;
- mevrouw mr. A.W. Hoogteijling CPL, lid van het bestuur;
- de heer drs. T. Vernooij, manager financiën en beheer van Visio en adviseur.

BESTUURLIJKE ONDERSTEUNING

Het bestuur van Stichting Novum stuurt op hoofdlijnen en wordt wat betreft de dagelijkse werkzaamheden ondersteund door medewerkers van Koninklijke Visio.

Het ambtelijk secretariaat wordt gevoerd door mevrouw drs. S.L. Fijn van Draat. De financiële administratie en administratieve organisatie en controle zijn in handen van de heer drs. T. Vernooij, manager financiën en beheer van Koninklijke Visio. Voor de ondersteuning zijn tussen Koninklijke Visio en Stichting Novum overeenkomsten van opdracht en dienstverleningsovereenkomsten opgesteld.

Jaarrekening 2008

BALANS (NA RESULTAATBESTEMMING)

ACTIVA	31-12-2008	31-12-2007
	€	€
MATERIËLE VASTE ACTIVA	7.739.009	7.849.389
NALATENSCHAPPEN MET VRUCHTGEBRUIK BIJ DERDEN	3	3
BELEGGINGEN	58.505.326	66.189.084
VORDERINGEN OP DE KORTE TERMIJN	1.841.498	1.116.646
LIQUIDE MIDDELEN	3.981.152	2.228.775
TOTAAL ACTIVA	72.066.988	77.383.897

PASSIVA**31-12-2008****31-12-2007**

€

€

RESERVES

Continuïteitsreserve

653.851

-

Bestemmingsreserves

24.453.717

-

Reserve herwaardering

4.207.778

4.207.778

Reserve niet gerealiseerde

koersverschillen beleggingen

-

2.389.275

Overige reserves

34.435.646

62.441.083

63.750.992

69.038.136

Fondsen op naam

1.645.465

1.645.465

Deposito Visio, LSSB

-

1.500.000

Deposito Visio, LSSB inzake onderwijs

600.000

600.000

SCHULDEN OP DE KORTE TERMIJN

6.070.531

4.600.296

TOTAAL PASSIVA**72.066.988****77.383.897**

STAAT VAN BATEN EN LASTEN

	WERKELIJK 2008 €	BEGROTING 2008 €	WERKELIJK 2007
BATEN			
Baten uit eigen fondsenwerving	200.711	100.500	19.210
Baten uit beleggingen	(2.337.311)	2.850.250	2.741.116
Totaal	(2.136.600)	2.950.750	2.760.326
LASTEN			
Besteed aan doelstellingen:			
Structureel flankerend beleid VISIO	503.128	243.559	317.410
Innovatie en onderzoek	743.553	406.672	187.316
Incidentele projecten	360.954	333.745	2.574.723
VISIO International	806.621	505.917	302.484
Overige projecten	25.000	25.000	25.000
Totaal	2.439.256	1.514.893	3.406.933
Kosten van beleggingen	446.315	338.000	357.197
Kosten van beheer en administratie	234.095	260.800	534.103
Bezoldiging van bestuurders	30.878	28.000	29.500
Exploitatieresultaat	(5.287.144)	809.057	(1.567.407)
RESULTAAT	(5.287.144)	809.057	(1.567.407)
Bestemming resultaat			
Reserve niet gerealiseerd koersverschil beleggingen	(2.389.275)	300.000	48.729
Overige reserves	(2.897.869)	509.057	(1.616.135)
	(5.287.144)	809.057	(1.567.406)

KASSTROOMOVERZICHT

	2008	2007
	in 1.000 €	in 1.000 €
KASSTROOM UIT OPERATIONELE ACTIVITEITEN		
Resultaat	- 5.287	- 1.616
Aanpassingen voor:		
- afschrijvingen	110	106
	110	106
Veranderingen in vlottende middelen:		
- vorderingen	- 725	1.059
- kortlopende schulden (exclusief schulden aan kredietinstellingen)	- 30	1.159
	- 755	2.218
Totaal kasstroom uit operationele activiteiten	- 5.932	708
KASSTROOM UIT INVESTERINGSACTIVITEITEN		
Investerings in materiële vaste activa	-	1.328
Desinvesteringen materiële vaste activa	-	- 1.278
Mutatie in effecten	- 7.684	5.130
Totaal kasstroom uit investeringsactiviteiten	- 7.684	5.180
Totaal kasstroom uit financieringsactiviteiten	-	-
TOTALE KASSTROOM	1.752	- 4.472
Liquide middelen per 1 januari	2.229	6.701
Totale kasstroom	1.752	- 4.472
LIQUIDE MIDDELEN PER 31 DECEMBER	3.981	2.229

WAARDERINGSGRONDSLAGEN

ALGEMEEN

De jaarrekening is opgesteld conform de Richtlijn 650 Fondsenwervende Instellingen (herzien 2007).

VERSLAGGEVINGSPERIODE

Deze jaarrekening is opgesteld uitgaande van een verslagperiode van een jaar. Het boekjaar valt samen met het kalenderjaar.

STELSELWIJZIGING

De jaarrekening 2008 is opgesteld overeenkomstig de aangepaste RJ 650. Dit is het eerste jaar dat deze nieuwe richtlijn is toegepast. Deze stelselwijziging heeft een negatief effect op het resultaat en het vermogen (reserves en fondsen) van € 1.146.332. De wijziging betreft het opnemen van kosten voor projecten op basis van toezegging in plaats van realisatie en het opnemen van opbrengsten van nalatenschappen op basis van betrouwbare inschatting in plaats van ontvangst. De wijzigingen betreffen vooral aangepaste modellen voor de balans en de staat van baten en lasten.

Voor vergelijkingsdoeleinden zijn de cijfers over het voorgaand boekjaar aangepast.

De grondslagen die worden toegepast voor de waardering van activa en passiva en de resultaatbepaling zijn gebaseerd op historische kosten, voor zover niet anders vermeld. Tenzij anders is vermeld, zijn de posten van de jaarrekening tegen de nominale waarde opgenomen. De opbrengsten en kosten worden toegerekend aan de periode waarop zij betrekking hebben, met uitzondering van de opbrengsten en kosten inzake buitenlandse dividendbelasting. Gezien het onzekere karakter van deze post, wordt deze op basis van het kasstelsel verantwoord.

De opbrengsten uit hoofde van nalatenschappen zijn verantwoord in het boekjaar waarin de omvang betrouwbaar kan worden vastgesteld.

Verplichtingen uit hoofde van de doelstellingen zijn geheel ten laste gebracht van het boekjaar waarin het besluit tot toekenning aan de projectaanvrager is medegedeeld.

MATERIËLE ACTIVA

De waardering is geschied tegen aanschaffings- respectievelijk oorspronkelijke inbrengwaarden, onder aftrek van daarop toegepaste afschrijvingen, met uitzondering van het terrein aan de Amersfoortsestraatweg 180 te Huizen. Dit terrein is gewaardeerd op basis van de actuele waarde per 31 december 1986, waarin het waardeverminderend aspect uit hoofde van de beperkte bestemming is verdisconteerd.

Er wordt op gebouwen en woningen lineair afgeschreven op basis van een geschatte levensduur van veertig jaar. Op de verbouwing van de directeursvilla wordt lineair afgeschreven op basis van de periode van het huurcontract, in casu vijf jaar. Op het terrein wordt niet afgeschreven.

Ter toelichting op de gevolgde methode van waardering van het onroerend goed op basis van aanschaffingskosten, zij aangetekend dat de subsidiërende respectievelijk regelende instanties voor de twee sectoren, onderwijs en volksgezondheid, zich baseren op de stichtingskosten van de gebouwen. Op die grond en mede gezien het 'bedrijfsgebonden' karakter van de gebouwen en bedrijfswoningen, is gekozen voor het systeem van waardering op basis van historische kosten, met uitzondering van het terrein te Huizen.

EFFECTEN

Het effectenbezit wordt gewaardeerd tegen de beurskoers per 31 december of indien geen beurskoers beschikbaar is, een door derden opgegeven koers. Voor waardering tegen de beurskoers is de collectieve methode toegepast.

Tot 1 januari 2002 werden de niet gerealiseerde koersverschillen ten laste of ten gunste van 'Reserve niet gerealiseerd koersverschil effecten' gebracht. Aangezien het gebruikelijk is de niet gerealiseerde koersverschillen te verantwoorden via de resultatenrekening, is overgegaan op deze verantwoordingswijze.

KASTROOMOVERZICHT

Het kasstroomoverzicht is opgesteld volgens de indirecte methode.

TOELICHTING OP DE BALANS

1. ACTIEF

De materiële vaste activa kunnen als volgt worden gespecificeerd:

MATERIËLE ACTIVA	31-12-2008	31-12-2007
	€	€
Terreinen	4.335.429	4.335.429
Terreinvoorzieningen	405.000	427.500
Gebouwen van de locatie in Huizen	2.998.580	3.086.460
	7.739.009	7.849.389

Het verloop van de materiële vaste activa was in het verslagjaar als volgt:

Boekwaarde per 1 januari 2008	7.849.389
Bij: investeringen 2008	-
Af: afschrijvingen 2008	110.380
Af: desinvesteringen in het boekjaar (tegen de boekwaarde)	-

Boekwaarde per 31 december 2008 **7.739.009**

Een sluitend overzicht over het verloop van de materiële activa is opgenomen in bijlage IX-1.

NALATENSCHAPPEN		31-12-2008	31-12-2007
MET VRUCHTGEBRUIK BIJ DERDEN		€	€
Erflater	Vruchtgebruiker		
L. van Sterkenburg	M. van Raamsdonk-Schevichaven		
	Hotelvakschool, Den Haag ¹⁾	1	1
D. van Willigenburg	G. van Willigenburg- Van der Heide ²⁾	1	1
J.M. Cok	M.J. Cok ³⁾	1	1
		3	3

1) Het vruchtgebruik door de Hotelvakschool eindigt in het jaar 2013.

2) De vruchtgebruiker heeft volledige interingsbevoegdheid.

3) De vruchtgebruiker heeft geen interingsbevoegdheid.

De nalatenschappen met vruchtgebruik worden gewaardeerd tegen € 1 per nalatenschap.

Na het overlijden van de vruchtgebruik(st)er, worden de vrijkomende bedragen aan de overige reserves toegevoegd.

BELEGGINGEN	31-12-2008	31-12-2007
	€	€
Waarde per 1 januari	66.189.084	61.010.130
Bij: aankopen/inschrijvingen	30.790.506	23.619.482
	96.979.590	84.629.612
Af: verkopen en lossingen tegen aankooppwaarde	34.749.883	18.489.257
Subtotaal	62.229.707	66.140.355
Mutaties niet gerealiseerde koersverschillen boekjaar beleggingen	(3.724.381)	48.729
Waarde per 31 december	58.505.326	66.189.084
Het niet gerealiseerde koersverschil boekjaar is als volgt in het eigen vermogen verwerkt:		
Reserve niet gerealiseerd koersverschil beleggingen	(2.389.275)	48.729
Overige reserves	(1.335.106)	-
	(3.724.381)	48.729
Een sluitend overzicht van het verloop van de materiële activa is opgenomen in bijlage IX-1.		
VORDERINGEN OP KORTE TERMIJN	31-12-2008	31-12-2007
	€	€
Interest obligaties	555.653	728.759
Interest banken	9.686	7.912
Dividendbelasting	35.626	18.611
Lening Koninklijke Visio, LSSB	1.000.000	-
Willem Holtrop Stichting	99.826	291.804
Erfstellingen en legaten	140.636	-
Debiteuren	-	8.680
Overige vorderingen	71	60.880
	1.841.498	1.116.646
In de overige vorderingen zijn geen bedragen begrepen met een looptijd langer dan één jaar.		
LIQUIDE MIDDELEN	31-12-2008	31-12-2007
	€	€
Bank MeesPierson	3.958.567	2.206.329
Van Lanschotbank	22.585	22.446
	3.981.152	2.228.775
De liquide middelen zijn terstond opeisbaar.		

2. PASSIEF

Het verloop van de reserves was in het verslagjaar als volgt:

CONTINUÛTEITSRESERVE	31-12-2008	31-12-2007
	€	€
Stand per 1 januari	-	-
Van overige reserves	653.851	-
	653.851	-

De continuïteitsreserve is bedoeld als buffer bij tegenvallende inkomsten of onverwachte uitgaven. Zo kan Stichting Novum ook bij financiële tegenslagen de activiteiten voortzetten. De omvang van de continuïteitsreserve is bepaald op maximaal 25% van de totale jaaruitgaven. Als jaaruitgave wordt het driejaars-gemiddelde genomen van de werkelijke uitgaven in het voorgaand boekjaar, het lopend boekjaar en de geraamde jaaruitgave volgens de begroting voor het komende boekjaar.

BESTEMMINGSRESERVES

Conform RJ 650.317 vormen onderstaande bestemmingsreserves geen verplichting.

RESERVE FINANCIERING ACTIVA	31-12-2008	31-12-2007
	€	€
Stand per 1 januari	-	-
Van overige reserves	7.739.009	-
	7.739.009	-

Dit deel van het vermogen is vastgelegd in materiële vaste activa in het kader van de doelstelling of in het gebruik voor de bedrijfsvoering. De reserve muteert met aanschaf, afschrijving en herwaardering van de vastgelegde middelen.

RESERVE INKOMENSDEPOT	31-12-2008	31-12-2007
	€	€
Stand per 1 januari	-	-
Van overige reserves	16.714.708	-
	16.714.708	-

Stichting Novum heeft een deel van haar beleggingsportefeuille afgezonderd van de overige beleggingen in de vorm een inkomensdepot. Dit inkomensdepot is bedoeld om de projecten op de korte tot middellange termijn te kunnen financieren.

Totaal bestemmingsreserves	24.453.717	-
----------------------------	-------------------	---

HERWAARDERINGSRESERVE	31-12-2008	31-12-2007
	€	€
Stand per 1 januari	4.207.778	4.207.778
Mutatie gerealiseerde herwaardering	-	-
	4.207.778	4.207.778

Dit bedrag betreft een reserve voor het verschil van de actuele waarde van de grond van het terrein in Huizen, gebaseerd op een taxatie uit 1986 en de historische aanschafprijs.

RESERVE NIET GEREALISEERDE KOERSVERSCHILLEN VAN BELEGGINGEN	31-12-2008	31-12-2007
	€	€
Stand per 1 januari	2.389.275	2.340.546
Mutatie koersverschil boekjaar	- 2.389.275	48.729
	-	2.389.275

OVERIGE RESERVES	31-12-2008	31-12-2007
	€	€
Stand per 1 januari	62.441.083	64.057.218
Resultaatsbestemming	- 2.897.869	- 1.616.135
Naar bestemmingsreserves	- 25.107.568	
	34.435.646	62.441.083

De middelen die Stichting Novum zijn toevertrouwd moeten op een zodanige manier worden belegd dat naast het behalen van een optimaal rendement tevens een bijdrage aan een duurzame wereld wordt geleverd.

FONDSEN OP NAAM	31-12-2008	31-12-2007
	€	€
<i>Elisabeth Kalis</i>		
Stand per 1 januari	273.489	273.489
Resultaatsbestemming	-	-
Stand per 31 december	273.489	273.489

Deze gelden zijn specifiek bedoeld voor de bewoners van het Elisabeth Kalishuis.

	31-12-2008	31-12-2007
	€	€
<i>Stichting Vrienden van Het Loo Erf</i>		
Stand per 1 januari	1.317.674	1.317.674
Resultaatsbestemming	-	-
Stand per 31 december	1.317.674	1.317.674

Conform een betuursbesluit van 18 december 2002 is het vermogen van de stichting Vrienden van het Loo Erf overgedragen aan Stichting Novum en wordt het separaat geadmistreerd.

	31-12-2008	31-12-2007
	€	€
<i>De Heukelom</i>		
Stand per 1 januari	54.302	54.302
Resultaatsbestemming	-	-
Stand per 31 december	54.302	54.302

Deze gelden zijn specifiek bedoeld voor de bewoners van de locatie De Heukelom.

De kortlopende schulden en overlopende passiva kunnen als volgt worden gespecificeerd:

DEPOSITO VISIO, LSSB INZAKE ONDERWIJS	31-12-2008	31-12-2007
	€	€
	600.000	600.000
	600.000	600.000

	31-12-2008	31-12-2007
	€	€
DEPOSITO VISIO, LSSB	1.500.000	-
Toevoeging boekjaar	-	1.500.000
Onttrekking	1.500.000	-
	-	1.500.000

SCHULDEN OP DE KORTE TERMIJN	31-12-2008	31-12-2007
	€	€
Crediteuren	119.813	31.997
Te betalen btw	3.014.145	3.080.226
Te betalen schenkingsrecht	-	56.146
Koninklijke Visio, LSSB	417.587	163.305
Koninklijke Visio, LSSB inzake onderwijs	58.842	-
Overige schulden:		
• Beheerloon beleggingen	-	33.810
• Accountantskosten	15.000	10.000
• Projecten	2.438.151	1.137.482
• Bouw	-	66.711
• Diversen	4.793	19.576
• Vooruit ontvangen	2.200	1.043
	6.070.531	4.600.296

3. NIET IN DE BALANS OPGENOMEN RECHTEN EN VERPLICHTINGEN

GARANTIES

31-12-2008

€

- Een schriftelijke toezegging van het bestuur inzake vergoeding bij (gedeeltelijke) leegstand van de nieuw gebouwde school. Stichting Novum vergoedt de resterende financiering aan de gemeente Huizen indien Visio, LSSB inzake onderwijs niet aan haar verplichtingen in deze kan voldoen. 2.920.140
- Hoofdelijke aansprakelijkheid voor de stand van de Van Lanschot rekening van de Willem Holtrop Stichting P.M.

TOELICHTING OP DE STAAT VAN BATEN EN LASTEN

1. BATEN

BATEN UIT EIGEN FONDSENWERVING	WERKELIJK 2008	BEGROTING 2008	WERKELIJK 2007
	€	€	€
Legaten	198.849	100.000	17.802
Giften	1.862	500	1.408
	200.711	100.500	19.210
BATEN UIT BELEGGINGEN	WERKELIJK 2008	BEGROTING 2008	WERKELIJK 2007
	€	€	
Dividend	445.644	340.000	329.213
Interest obligaties	1.410.425	1.550.000	1.502.884
Gerealiseerde koersverschillen	(908.590)	155.000	86.702
Niet gerealiseerde koersverschillen	(3.719.324)	300.000	48.729
Interest (exclusief interest obligaties)	111.822	110.000	132.867
Huuropbrengst gebouwen	179.907	256.348	284.686
Erfpacht	86.177	86.902	84.003
Exploitatie van woningen	56.628	52.000	272.032
	(2.337.311)	2.850.250	2.741.116

De afname ten opzichte van vorig jaar en de onderschrijding van de begroting wordt veroorzaakt door het verslechterde beursklimaat in 2008 als gevolg van de kredietcrisis.

2. LASTEN

DOEL:	KOSTEN	AANGEGANE		TOTALE	
		VERPLICHTING	WERKELIJK	BEGROTING	WERKELIJK
STRUCTUREEL FLANKEREND	2008	2008 VOOR 2009	2008	2008	2007
BELEID VISIO	€	€	€	€	€
• Visio, LSSB audiotheek	104.669	112.800	217.469	104.669	110.000
• Energie van de locatie in huizen	80.000	65.000	145.000	70.000	138.000
• Huur parkeergarage Visio	53.550	53.550	107.100	53.000	53.550
• Visio, LSSB inzake onderwijs					
Godsdienstonderwijs	17.159	16.400	33.559	15.890	15.860
	255.378	247.750	503.128	243.559	317.410

DOEL:	KOSTEN	AANGEGANE		TOTALE	
		VERPLICHTING	WERKELIJK	BEGROTING	WERKELIJK
INNOVATIE EN ONDERZOEK	2008	2008 VOOR 2009	2008	2008	2007
	€	€	€	€	€
• Stichting InZicht	131.000	135.000	266.000	131.000	121.700
• Visio, LSSB inzake onderwijs					
Leerstoel videologie	20.436	-	20.436	65.340	22.584
• Onderzoek Leerstoel videologie	43.032	65.340	108.372	42.882	43.032
• Congres ADBN	2.608	-	2.608	3.800	-
• Congres ECPVI	3.987	-	3.987	5.000	-
• Promotietraject Tactiel Profiel	82.500	27.500	110.000	82.500	-
• Promotietraject CVI	15.000	15.000	30.000	30.000	-
• Vizires	5.000	-	5.000	5.000	-
• Comeniusschool theaterproject	-	19.550	19.550	19.550	-
• Acticomm-computer voor					
Visio Noord-Nederland	21.600	-	21.600	21.600	-
• Diagnostiek kinderen eyetracker		156.000	156.000	-	-
	325.163	418.390	743.553	406.672	187.316

DOEL:	AANGEGANE		TOTALE		
	KOSTEN	VERPLICHTING	WERKELIJK	BEGROTING	WERKELIJK
INCIDENTELE PROJECTEN	2008	2008 VOOR 2009	2008	2008	2007
	€	€	€	€	€
• Visio, boek 200 jaar	67.522	-	67.522	100.000	65.617
• Visio, organisatie 200 jaar	165.000	-	165.000	165.000	17.122
• Visio, LSSB inzake onderwijs bijdrage passend onderwijs	20.277	23.455	43.732	19.545	-
• Visio, LSSB inzake onderwijs eerste fase Marrakesh	5.327	23.873	29.200	29.200	-
• Visio, LSSB inzake ontwikkeling praktijkonderwijs	-	-	-	20.000	-
• Visio, LSSB inzake onderwijs bijdrage bouw KIOSB	-	-	-	-	956.000
• Visio, LSSB inzake onderwijs bijdrage bouw VON	-	-	-	-	1.535.984
• Toegankelijke Koninklijke weg	-	10.500	10.500	-	-
• Aanvangssubsidie onderwijs NHN	-	15.000	15.000	-	-
• Voel- en tastboeken	-	30.000	30.000	-	-
	258.126	102.828	360.954	333.745	2.574.723

DOELSTGELLING:	KOSTEN	AANGEGENE		TOTALE	
		VERPLICHTING	WERKELIJK	BEGROTING	WERKELIJK
		2008	2008 VOOR 2009	2008	2008
INTERNATIONALE PROJECTEN	€	€	€	€	€
• Visio International algemeen	-	10.000	10.000	-	-
• Visio International (vertaling in eng)	-	-	-	30.000	-
• Visio International (ICEVI)	14.589	32.700	47.289	33.609	24.089
• Visio, LSSB	29.391	30.300	59.691	29.391	28.254
• Congres en onvoorzien	13.700	50.000	63.700	50.000	-
• Nepal (NAWB)	29.420	-	29.420	35.000	-
• Nepal (SIS)	15.845	-	15.845	16.000	-
• Bonaire	7.528	-	7.528	7.500	-
• Conferenti	-	-	-	-	30.736
• Egypte	-	31.000	31.000	-	-
• Ethiopië	11.667	-	11.667	11.667	14.552
• Indonesië	2.381	-	2.381	11.000	1.288
• India (shared vision)	25.072	100.000	125.072	25.000	1.202
• India (devnar foundation)	15.192	-	15.192	15.000	10.018
• Laos	19.633	-	19.633	19.250	-
• Litouwen	721	-	721	15.000	220
• Malawi	25.045	-	25.045	25.000	31.684
• Nigeria	-	25.000	25.000	-	-
• Sierra Leone	14.000	-	14.000	14.000	-
• Tajikistan	-	24.000	24.000	-	-
• Tanzania	3.000	-	3.000	3.500	4.500
• Vietnam	19.215	80.000	99.215	80.000	94.878
• Vietnam (early intervention)	42.222	60.000	102.222	60.000	16.206
• World (Education For All)	-	75.000	75.000	25.000	25.039
• Workshop Bratislava	-	-	-	-	2.828
• Zuid-Afrika	-	-	-	-	10.042
• Diverse Visio International	-	-	-	-	6.948
	288.621	518.000	806.621	505.917	302.484
OVERIGE PROJECTEN					
Stichting tot verbetering van het lot der blinden	25.000	-	25.000	25.000	25.000
	25.000	-	25.000	25.000	25.000
Totaal besteed aan doelstellingen	1.152.288	1.286.968	2.439.256	1.514.893	3.406.933
In procenten van totaal van de baten			- 114%	51%	123%

KOSTEN VAN BELEGGINGEN**WERKELIJK****BEGROTING****WERKELIJK****2008****2008****2007**

€

€

€

Beheerloon

129.651

150.000

135.512

Verwervingskosten

60.970

35.000

42.909

Bewaarloon

20.477

25.000

21.550

Afschrijvingskosten

110.380

78.000

106.020

Onderhoud

124.837

50.000

51.206

446.315**338.000****357.197****KOSTEN VAN BEHEER EN****WERKELIJK****BEGROTING****WERKELIJK****ADMINISTRATIE****2008****2008****2007**

€

€

€

Bureaunkosten

93.716

86.000

65.524

Algemene kosten

75.670

74.000

324.141

Huismeesterschap Visio

7.000

7.000

32.000

Verzekeringen en belastingen

1.560

4.000

27.331

Interest inzake opgenomen gelden

49.884

79.800

78.089

Overige uitgaven

6.265

10.000

7.018

234.095**260.800****534.103****BEZOLDIGING BESTUURDERS****WERKELIJK****BEGROTING****WERKELIJK****2008****2008****2007**

€

€

€

Bestuursvergoeding

30.878

28.000

29.500

Aan de bestuurders zijn geen leningen, voorschotten en/of garanties verstrekt.

OVERIGE GEGEVENS

1 GOEDKEURING BESTUUR

Het bestuur van de Stichting Novum heeft de jaarrekening in haar vergadering d.d. 26 mei 2009 besproken en goedgekeurd.

2 ACCOUNTANTSVERKLARING

Aan het bestuur van Stichting Novum

Accountantsverklaring

Verklaring betreffende de jaarrekening

Wij hebben de jaarrekening 2008 van Stichting Novum bestaande uit de balans per 31 december 2008 en de staat van baten en lasten over 2008 met de toelichting gecontroleerd.

Verantwoordelijkheid van het bestuur

Het bestuur van de stichting is verantwoordelijk voor het opmaken van de jaarrekening die het vermogen en het resultaat getrouw dient weer te geven, alsmede voor het opstellen van het jaarverslag, beide in overeenstemming met de Richtlijn voor de jaarverslaggeving 650 'Fondsenwervende instellingen'. Deze verantwoordelijkheid omvat onder meer: het ontwerpen, invoeren en in stand houden van een intern beheersingssysteem relevant voor het opmaken van en getrouw weergeven in de jaarrekening van vermogen en resultaat, zodanig dat deze geen afwijkingen van materieel belang als gevolg van fraude of fouten bevat, het kiezen en toepassen van aanvaardbare grondslagen voor financiële verslaggeving en het maken van schattingen die onder de gegeven omstandigheden redelijk zijn.

Verantwoordelijkheid van de accountant

Onze verantwoordelijkheid is het geven van een oordeel over de jaarrekening op basis van onze controle. Wij hebben onze controle verricht in overeenstemming met Nederlands recht. Dienovereenkomstig zijn wij verplicht te voldoen aan de voor ons geldende gedragsnormen en zijn wij gehouden onze controle zodanig te plannen en uit te voeren dat een redelijke mate van zekerheid wordt verkregen dat de jaarrekening geen afwijkingen van materieel belang bevat.

Een controle omvat het uitvoeren van werkzaamheden ter verkrijging van controle-informatie over de bedragen en de toelichtingen in de jaarrekening. De keuze van de uit te voeren werkzaamheden is afhankelijk van de professionele oordeelsvorming van de accountant, waaronder begrepen zijn beoordeling van de risico's van afwijkingen van materieel belang als gevolg van fraude of fouten. In die beoordeling neemt de accountant in aanmerking het voor het opmaken van en getrouw weergeven in de jaarrekening van vermogen en resultaat relevante interne beheersingssysteem, teneinde een verantwoorde keuze te kunnen maken van de controlewerkzaamheden die onder de gegeven omstandigheden adequaat zijn maar die niet tot doel hebben een oordeel te geven over de effectiviteit van het interne beheersingssysteem van de entiteit. Tevens omvat een controle onder meer een evaluatie van de aanvaardbaarheid van de toegepaste grondslagen voor financiële verslaggeving en van de redelijkheid van schattingen die het bestuur van de entiteit heeft gemaakt, alsmede een evaluatie van het algehele beeld van de jaarrekening.

Wij zijn van mening dat de door ons verkregen controle-informatie voldoende en geschikt is als basis voor ons oordeel.

Oordeel

Naar ons oordeel geeft de jaarrekening een getrouw beeld van de grootte en de samenstelling van het vermogen van Stichting Novum per 31 december 2008 en van het resultaat over 2008 in overeenstemming met de Richtlijn voor de jaarverslaggeving 650 'Fondsenwervende instellingen'.

Amstelveen, 26 mei 2009
KPMG ACCOUNTANTS N.V.
P.W.D. Venhoeven RA

BIJLAGEN

OVERZICHT MATERIËLE ACTIVA (PER 31 DECEMBER 2008)

	AFSCHRIJVING	AANSCHAF	AANKOPEN	DES	AANSCHAF
	%	WAARDE		INVESTERING	WAARDE
		PER 1-1-'08			PER 31-12-'08
		€	€	€	€
Terreinen					
• Huizen		4.238.485			4.238.485
• Bussum		3.156			3.156
• Haren		93.788			93.788
Subtotaal		4.335.429	-	-	4.335.429
Terreinvoorziening					
• Huizen		450.000			450.000
Subtotaal		450.000	-	-	450.000
Gebouwen					
• Huizen	2,5%	467.441			467.441
• Kinderpaviljoen Huizen	2,5%	260.374			260.374
• Bestuursbureau	2,5%	2.320.000			2.320.000
• Auditorium	2,5%	800.000			800.000
• Directeursvilla	20,0%	49.400			49.400
Subtotaal		3.897.215	-	-	3.897.215
Woningen Zeist					
• Bergweg 184	2,5%	37.841			37.841
Subtotaal		37.841	-	-	37.841
Totaal Generaal		8.720.485	-	-	8.720.485

De actuele waarde van de bedrijfsgebouwen is, in 2007, door onafhankelijke taxateur getaxeerd op EUR 7.875.000

Van bovenstaande materiële vaste activa wordt 100% aangehouden voor de directe aanwending in het kader van de doelstelling.

	AFSCHRIJVING PER 1-1-'08	AFSCHRIJVING INVESTERING	DES INVESTERING	AFSCHRIJVING T/M 2008	BOEK WAARDE PER 31-12-'08
	€	€	€	€	€
Terreinen					
• Huizen					4.238.485
• Bussum					3.156
• Haren					93.788
Subtotaal	-	-	-	-	4.335.429
Terreinvoorziening					
• Huizen	22.500	22.500		45.000	405.000
Subtotaal	22.500	22.500	-	45.000	405.000
Gebouwen					
• Huizen	467.441			467.441	-
• Kinderpaviljoen Huizen	260.374			260.374	-
• Bestuursbureau	58.000	58.000		116.000	2.204.000
• Auditorium	20.000	20.000		40.000	760.000
• Directeursvilla	4.940	9.880		14.820	34.580
Subtotaal	810.755	87.880	-	898.635	2.998.580
Woningen Zeist					
• Bergweg 184	37.841			37.841	-
Subtotaal	37.841	-	-	37.841	-
Totaal Generaal	871.096	110.380	-	981.476	7.739.009

PORTEFEUILLE BELEGGINGEN

TOTAAL SPECIFICATIES

	STAND PRIMO				VERWORVEN	
	NOMINALE WAARDE	AANSCHAF WAARDE	BEURS WAARDE	NIET GER. KOERSVERSCHIL	NOMINAL WAARDE	AANSCHAF WAARDE
Obligaties i	54.104.400	48.577.528	49.217.292	639.764	26.800.000	26.386.315
Aandelen in Euro's		11.654.519	13.125.149	1.470.630		2.669.218
Aandelen andere valuta		3.769.712	4.005.594	235.882		1.708.973
Valuta Termijn Affaires en Put Opties			-158.951	42.999		26.000
Totaal generaal	54.104.400	64.001.759	66.189.084	2.389.275	26.800.000	30.790.506

VERKOCHT			STAND ULTIMO			
NOMINALE WAARDE	VERKOOP WAARDE	GEREALISEERD KOERSVERSCH.	NOMINALE WAARDE	AANSCHAF WAARDE	BEURS WAARDE	NIET GER. KOERSVERSCHIL
27.454.400	27.173.988	83.020	53.450.000	47.872.875	49.122.839	1.249.964
	5.113.025	- 1.064.219		8.146.492	6.070.679	- 2.075.813
	1.638.517	88.896		3.929.064	3.278.334	- 650.730
	- 79.180	- 11.230			33.473	141.473
27.454.400	33.846.350	- 903.533	53.450.000	59.948.431	58.505.325	-1.335.106

Mutatie: Niet gerealiseerde koersverschillen

Stand: Niet gerealiseerde koersverschil primo	2.389.275
Af: Stand: Niet gerealiseerde koersverschil ultimo	- 1.335.106
Mutatie: Niet gerealiseerde koersverschil	- 3.724.381

Beurswaarden

Beurswaarde primo	66.189.084
Aanschafwaarde in periode	30.790.506
Verkoopwaarde in periode	- 33.846.350
Gerealiseerde koersverschil	- 903.533
	<u>62.229.707</u>
Mutatie: NGKV	- 3.724.381
Beurswaarde ultimo	58.505.326

Stichting Novum
Amersfoortsestraatweg 180
Postbus 1180
1270 BD HUIZEN
t 035 - 697 32 00
f 035 - 697 32 01